

7 Recreatiegebieden

7.1 Inleiding

Parken en groen dragen in belangrijke mate bij aan het leefklimaat in een stad en aan het welzijn van mensen. De stad Haarlem herbergt verschillende parken en groengebieden waar inwoners van de stad kunnen recreëren. Ook in de nabije omgeving van de stad liggen veel recreatiegebieden. De gemeente is benieuwd welke recreatiegebieden Haarlemmers bezoeken. Vragen over dit onderwerp liepen ook in enkele eerdere Omnibusedities al mee.

7.2 Bezoek aan recreatiegebieden in en rond Haarlem

De Omnibusdeelnemers mochten van negentien recreatiegebieden (zie kaart 7.1) aangeven of zij er de afgelopen twaalf maanden in hun vrije tijd zijn geweest. Grafiek 7.1 geeft een overzicht van de resultaten.

Grafiek 7.1

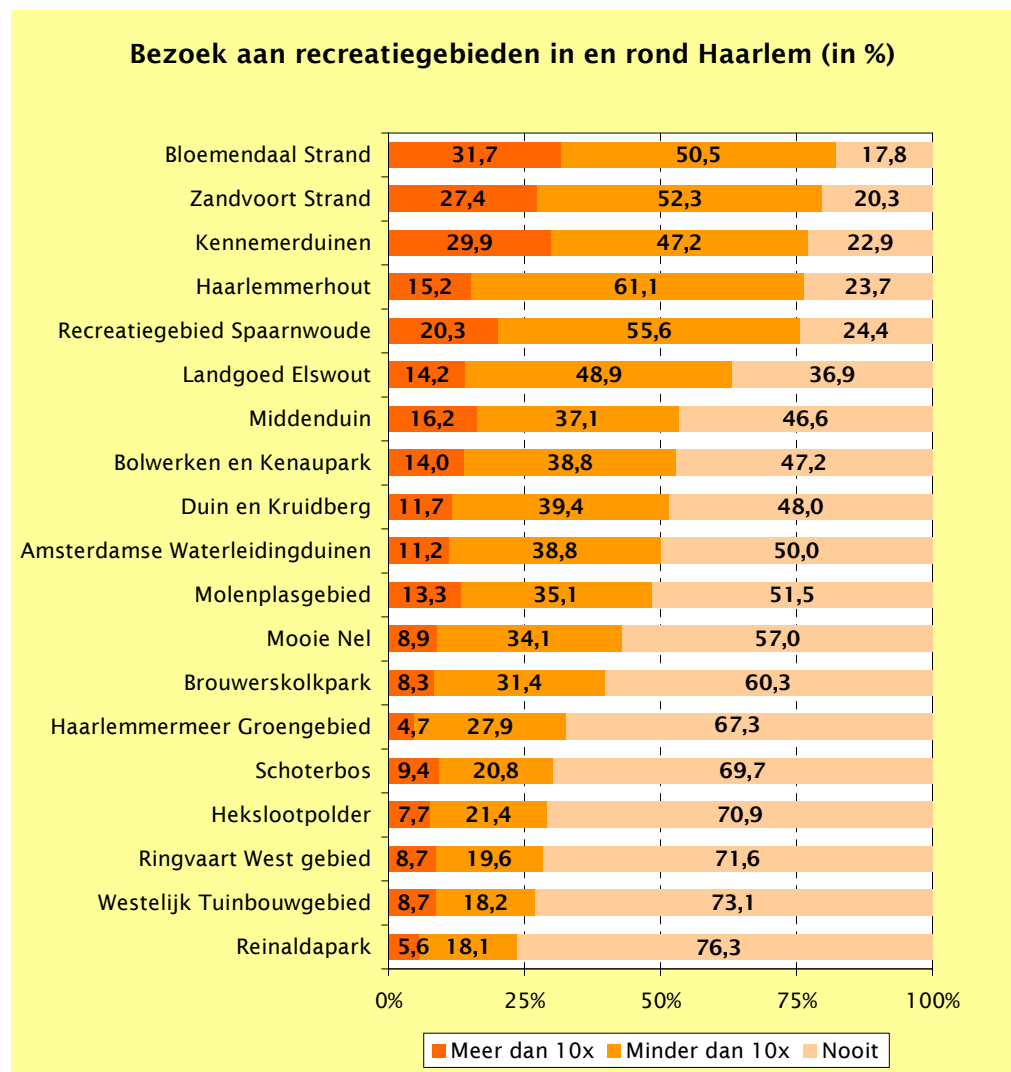

Kaart 7.1 Recreatiegebieden in en om Haarlem

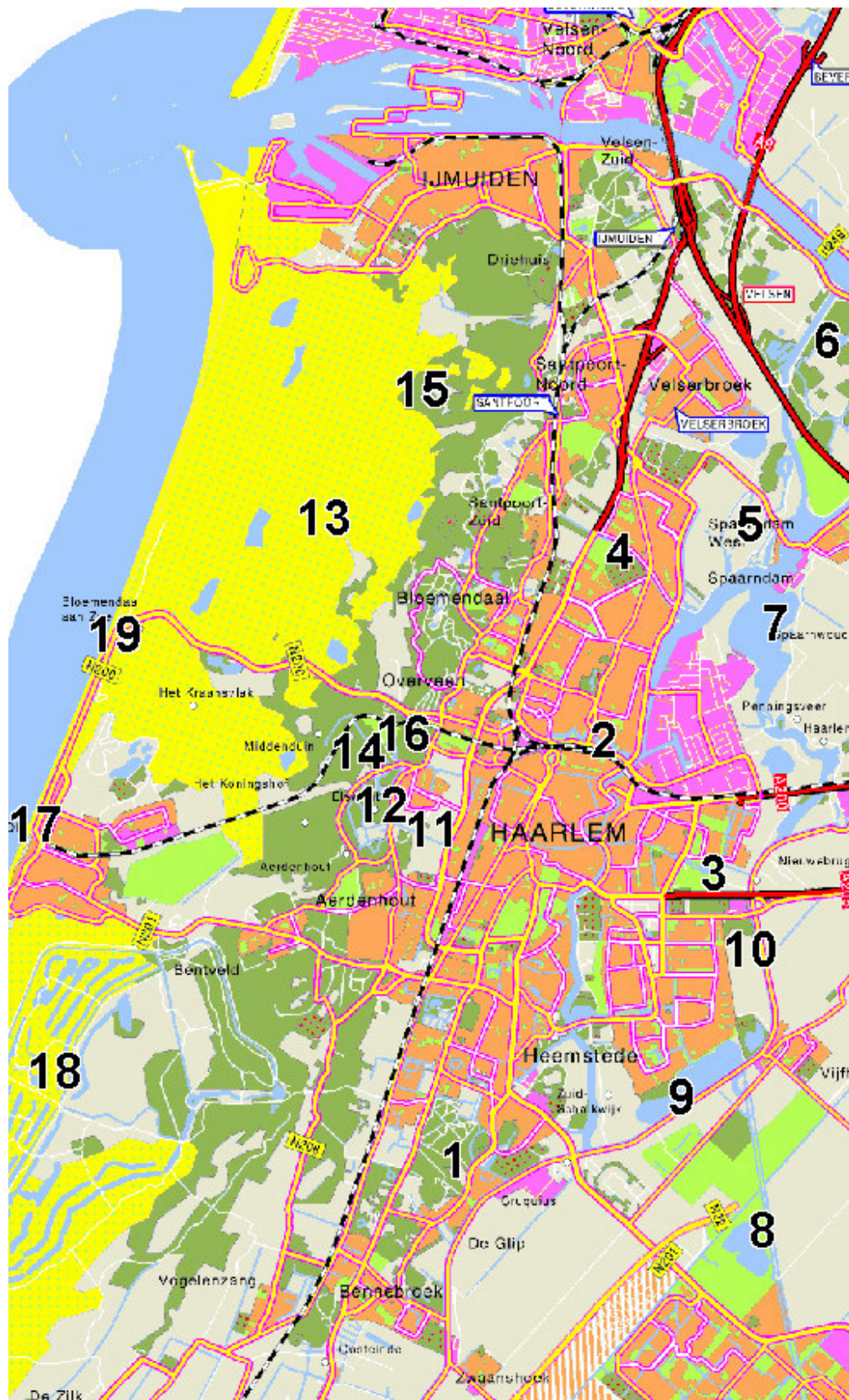

- | | | | |
|------------------------|---------------------------|------------------------|----------------------------|
| 1. Haarlemmerhout | 6. Recr.geb. Spaarwoude | 11. West. Tuinbouwgeb. | 16. Brouwerskolkpark |
| 2. Bolwerken/Kenaupark | 7. Mooie Nel | 12. Landgoed Elswout | 17. Zandvoort strand |
| 3. Reinaldapark | 8. Haarlemmermeer gr.geb | 13. Kennemerduinen | 18. Amsterd. Waterl.duinen |
| 4. Schoterbos | 9. Molenplasgebied | 14. Middenduin | 19. Bloemendaal strand |
| 5. Hekslootpolder | 10. Ringvaart West gebied | 15. Duin en Kruidberg | |

Meest bezochte gebieden

Van de negentien recreatiegebieden in en rond Haarlem zijn er negen waar een meerderheid van de Haarlemmers het afgelopen jaar wel eens naar toe is geweest. Het populairst zijn de stranden. Van de Haarlemmers is 82% het afgelopen jaar naar het strand van Bloemendaal geweest en 80% naar het strand van Zandvoort. Daarna volgen de Kennemerduinen (77%), de Haarlemmerhout (76%) en het Recreatiegebied Spaarnwoude (76%).

Ruim drie op de tien Haarlemmers (32%) bezocht het strand van Bloemendaal het afgelopen jaar meer dan tien keer. Ook de Kennemerduinen en het strand van Zandvoort kennen relatief veel frequente bezoekers (respectievelijk 30% en 27% van de Haarlemmers is er meer dan tien keer geweest).

Minst bezochte gebieden

Recreatiegebieden waar relatief gezien weinig Haarlemmers komen zijn: Reinaldapark (24% van de bevolking komt er), Westelijk Tuinbouwgebied (27%), Ringvaart West gebied (28%), Hekslootpolder (29%).

Bezoek naar achtergrondkenmerken

Tabel 7.1 geeft een overzicht van het bezoek aan recreatiegebieden naar leeftijd.

Tabel 7.1

Bezoek aan recreatiegebieden in Haarlem				
(in % Haarlemmers dat afgelopen jaar een bezoek bracht naar leeftijd)				
Gebied	15-24	25-44	45-64	65+
Bloemendaal Strand	*****	*****	****	****
Zandvoort Strand	*****	*****	****	****
Kennemerduinen	****	*****	*****	****
Haarlemmerhout	*****	****	****	****
Recreatiegebied Spaarnwoude	****	****	****	****
Landgoed Elswout	***	****	****	****
Middenduin	***	**	****	**
Bolwerken en Kenaupark	***	**	**	**
Duin en Kruidberg	**	**	**	**
Amsterdamse Waterleidingduinen	**	**	**	**
Molenplasgebied	**	**	**	**
Mooie Nel	**	**	**	**
Brouwerskolkpark	**	**	**	**
Haarlemmermeer Groengebied	**	**	**	**
Schoterbos	**	**	**	**
Hekslootpolder	*	**	**	**
Ringvaart West gebied	**	**	**	**
Westelijk Tuinbouwgebied	*	**	**	**
Reinaldapark	**	*	**	**

* = 0-20%, ** = 21-40%, *** 41-60%, **** 61-80% en ***** 81-100%.

Leeftijd

Bij zeventien van de negentien recreatiegebieden is er een relatie tussen bezoek en *leeftijd*. Die relatie is niet altijd dezelfde: sommige gebieden zijn meer in trek bij jongeren, anderen eerder bij Haarlemmers in de ‘gezinsfase’ en weer anderen eerder bij Haarlemmers van middelbare leeftijd of bij ouderen. Ter illustratie een paar voorbeelden. Haarlemmers in de leeftijd tot 45 jaar bezoeken eerder het strand van Zandvoort dan oudere stadgenoten. De Kennemerduinen zijn meer in trek bij Haarlemmers in de leeftijd van 25-64 jaar. Het Westelijk Tuinbouwgebied, Hekslootpolder, Landgoed Elswout,

Duin en Kruidberg en Waterleidingsduinen zijn onder jongeren (15-24 jaar) minder populair dan bij andere Haarlemmers. De Haarlemmerhout daarentegen is bij hen juist meer in trek dan bij anderen. Wellicht zijn populaire festivals als Bevrijdingspop en het Haarlemmerhoutfestival daar mede debet aan.

De Bolwerken/het Kenaupark en het Schoterbos zijn, qua leeftijd van de bezoekers, de meest gemêleerde gebieden. Het zijn de enige gebieden waar van elke leeftijdsgroep een even groot deel komt.

Wanneer we het bezoek aan de negentien recreatiegebieden totaliseren, dan komt blijken Haarlemmers van middelbare leeftijd (wat) vaker recreatiegebieden te bezoeken dan Haarlemmers van andere leeftijden, en vooral vaker dan jongeren.

Etnische groep

Bij twaalf van de negentien recreatiegebieden bestaat een relatie tussen bezoek en de *etnische groep* waartoe men zichzelf rekent. In al deze gebieden komen autochtonen eerder dan allochtonen.

Voor zeven recreatiegebieden gaat dit niet op. Die zijn qua bezoekers dan ook het meest 'multi-cultureel': Haarlemmerhout, Reinaldapark, Spaarnwoude, Haarlemmermeer Groengebied, Molenplasgebied, Ringvaart West gebied en het strand van Zandvoort. In deze gebieden komt een even groot deel van de allochtonen als van de autochtonen.

Stadsdeel

Tabel 7.2 geeft een overzicht van het bezoek aan recreatiegebieden naar stadsdeel. Bij alle negentien recreatiegebieden is er een relatie tussen bezoek en het *stadsdeel* waar men woont. Vaak is het zo dat hoe dichterbij een recreatiegebied bij een bepaald stadsdeel ligt, hoe hoger het aandeel bezoekers daar vandaan is.

De vijf grootste publiekstrekkingen echter worden alle bezocht door meer dan de helft van de bewoners van elk van de vijf stadsdelen. Wel treedt er variatie in bezoekfrequentie op. Voor de gebieden buiten de top-5 geldt dat uit sommige stadsdelen meer dan 50% van de bewoners of een groot deel er wel eens komt, terwijl in andere stadsdelen niet meer dan een minderheid naar dat recreatiegebied trekt.

Daarnaast laat tabel 7.2 zien dat een paar gebieden een duidelijke functie hebben voor één bepaald stadsdeel, terwijl het bezoek uit andere stadsdelen relatief gering is. Ter illustratie: van de bewoners van Oost is een meerderheid het afgelopen jaar in het Reinaldapark geweest, terwijl dat van de bevolking van andere stadsdelen een minderheid is. Het Schoterbos wordt bezocht door een meerderheid van bewoners van Haarlem Noord, terwijl in de andere stadsdelen minder dan de helft naar het Schoterbos trekt.

Wanneer wij tenslotte kijken naar de negentien gebieden samen dan lijken bewoners van Haarlem Zuid/West deze gebieden (wat) eerder te hebben bezocht dan bewoners van andere stadsdelen, vooral dan bewoners van Schalkwijk.

Tabel 7.2

Bezoek aan recreatiegebieden in en rond Haarlem					
(in % Haarlemmers dat afgelopen jaar een bezoek bracht naar stadsdeel)					
Gebied	Centrum	Zuid/West	Oost	Noord	Schalkwijk
Bloemendaal Strand	*****	*****	****	*****	*****
Zandvoort Strand	*****	*****	*****	****	*****
Kennemerduinen	*****	*****	****	*****	***
Haarlemmerhout	*****	*****	*****	****	*****
Recreatiegebied Spaarnwoude	****	****	****	*****	*****
Landgoed Elswout	****	*****	***	****	***
Middenduin	**	****	**	**	**
Bolwerken en Kenaupark	****	**	**	****	**
Duin en Kruidberg	**	****	**	**	**
Amsterdamse Waterleidingduinen	**	****	****	****	****
Molenplasgebied	**	**	****	**	*****
Mooie Nel	**	**	****	****	**
Brouwerskolkpark	**	****	**	**	**
Haarlemmermeer Groengebied	**	**	**	**	****
Schoterbos	*	*	*	*****	*
Hekslootpolder	**	*	**	****	*
Ringvaart West gebied	**	*	**	*	****
Westelijk Tuinbouwgebied	**	****	*	**	*
Reinaldapark	*	*	*****	*	**

* = 0-20%, ** = 21-40%, *** 41-60%, **** 61-80% en ***** 81-100%.

Vergelijking met voorgaande jaren

Tabel 7.3 geeft een overzicht van de ontwikkeling van het bezoek aan zeven recreatiegebieden *in de stad Haarlem* in de periode 2001-2006.

Tabel 7.3

Bezoek aan recreatiegebieden in Haarlem 2001-2006			
(in % Haarlemmers dat hier het afgelopen jaar een bezoek aan bracht)			
Gebied	2001	2003	2006
Haarlemmerhout	71,1	80,9	76,3
Bolwerken/ Kenaupark	51,3	64,3	52,8
Molenplasgebied	36,4	45,8	48,4
Schoterbos	25,4	34,1	30,2
Hekslootpolder	30,7	37,7	29,1
Westelijk Tuinbouwgebied	30,4	37,8	26,9
Reinaldapark	22,4	29,0	23,7

In 2006 is er, vergeleken met 2003, sprake van een daling van het percentage bezoekers bij zes van de zeven gebieden. Alleen bij het Molenplasgebied is er een indicatie voor een lichte stijging. Vergeleken met 2001 is er bij drie gebieden wel sprake van een duidelijke stijging: Haarlemmerhout, Molenplasgebied en Schoterbos. Al met al was 2003 het 'beste' jaar qua bezoekers, maar lijkt 2006 een wat beter jaar dan 2001.

Ringvaart West maakt als enige recreatiegebied geen deel uit van de vergelijking. Reden is dat dit gebied in vorige Omnibussen niet onder die noemer aan de enquêtedeelnemers is voorgelegd, maar in partjes, zoals de Poelpolder en Poelbroek.

Tabel 7.4 geeft een overzicht van het bezoek aan elf recreatiegebieden *in de regio Haarlem* voor de jaren 2004 en 2006.

Ten opzichte van 2004 is er in 2006 bij zeven van de elf gebieden sprake van een stijging van het aandeel bezoekers. Deze stijging betreft vooral het aandeel frequente bezoekers bij zes van deze zeven gebieden: Kennemerduinen, Amsterdamse Waterleidingduinen, Middenduin, Duin en Kruidberg, Landgoed Elswout en Brouwerskolkpark. Bij de vier andere gebieden uit de tabel deden zich geen betekenisvolle verschuivingen voor: Bloemendaal Strand, Zandvoort Strand, Recreatiegebied Spaarnwoude en Haarlemmermeer Groengebied.

Tabel 7.4 **Bezoek aan recreatiegebieden in de regio 2004 en 2006**

(in % dat hier een bezoek aan bracht het afgelopen jaar)

	Totaal bezoekers		Meer dan 10x per jaar	
	2004	2006	2004	2006
Bloemendaal Strand	83,0	82,2	32,7	31,7
Zandvoort Strand	80,1	79,7	29,3	27,4
Kennemerduinen	75,8	77,1	21,7	29,9
Recreatiegebied Spaarnwoude	74,2	75,9	21,0	20,3
Landgoed Elswout	56,5	63,1	5,4	14,2
Middenduin	49,2	53,3	9,6	16,2
Duin en Kruidberg	46,8	51,1	6,9	11,7
Amsterdamse Waterleidingduinen	39,5	50,0	6,8	11,2
Mooie Nel	39,6	43,0	8,2	8,9
Brouwerskolkpark	37,3	39,7	4,5	8,3
Haarlemmermeer groengebied	33,2	32,6	5,0	4,7

